

PROVA DO CFO PMBA 2017

(gabarito na última folha)

Prova de Conhecimentos Gerais

Questões de 1 a 55



Para responder a essas questões, identifique APENAS UMA ÚNICA alternativa correta e marque o número correspondente na Folha de Respostas.

Língua Portuguesa — Questões de 1 a 15

Questões de 1 a 7

TEXTO:

Nas sociedades contemporâneas, principalmente nas ocidentais, ocorre uma busca incessante para preencher o tempo com coisas, procurando um sentido de existir por meio do ter, e não do ser, uma vez que bens materiais não melhoram relacionamentos ruins.

São pensadores, como Zygmunt Bauman (1925) e Jean Baudrillard (1929-2007), que elucidam as ideias que seguem: a expressão "sociedade de consumo" é característica do meio social no qual a oferta geralmente excede a demanda. Nessa sociedade, Bauman postula que, de um lado, há a mercadoria como centro das práticas cotidianas e, de outro, uma constante orientação para que o modelo de comportamento seja sempre direcionado para o ato de consumir. Segundo Baudrillard, o consumo, na qualidade de nova modalidade de vida, transformou-se na moral do mundo contemporâneo. Assim, a maneira como vivemos define-se pela forma como consumimos, levando à reconstrução das relações humanas a partir do padrão e da semelhança das relações entre os consumidores e os objetos de consumo. É a transformação dos consumidores em mercadorias.

Outra característica é que somos diariamente bombardeados por estratégias de *marketing* agressivas somadas à facilidade de crédito. Não seria arriscado dizer que "comprar é fácil, difícil é existir!". Ocorre que, em uma sociedade consumista, paga-se um alto preço: ninguém pode se tornar sujeito sem primeiro "ser" mercadoria. De acordo com Bauman, "A busca de prazeres individuais articulada pelas mercadorias oferecidas hoje em dia, uma busca guiada e a todo tempo redirecionada e reorientada por campanhas publicitárias sucessivas, fornece o único substituto aceitável — na verdade, bastante necessitado e bem-vindo — para a edificante solidariedade dos colegas de trabalho e para o ardente calor humano de cuidar e ser cuidado pelos mais próximos e queridos, tanto no lar como na vizinhança".

Assim, a noção de felicidade é gestada no útero de uma sociedade consumista, que gera seres iludidos com promessas do mercado, que geralmente levam a decepções. O esforço do consumo permanece como uma utopia para alcançar o idealizado. O consumo não é entendido somente como uma maneira de chamar atenção, mas também como um meio de fuga de uma vida estressante, cheia de conflitos, traumas... de uma vida vazia.

E o grande problema é que esse comportamento consumista passa a fazer parte do nosso

- 50 relacionamento não só com as coisas, mas também com as pessoas, já que, sendo elas mercadorias, precisam ser consumidas para poder consumir, cada indivíduo devorando um a um. Então, temos um grande espaço aberto para todo tipo de doenças advindas da
- 55 impossibilidade de consumir e sobreviver em nível de uma sociedade vorazmente consumista.

A INSUSTENTÁVEL sociedade consumista. Disponível em: <<http://filosofiacienciaevida.uol.com.br/ESFI/Edicoes/95/artigo313250-1.asp>>. Acesso em: 28 jun. 2017. Adaptado.

Questão 1

As informações veiculadas no texto permitem que se chegue à conclusão correta de que, no mundo contemporâneo, o ser humano

- 01) vive em busca de suas realizações íntimas, uma vez que, apesar de tudo, se preocupa com o porvir.
- 02) sofre os impactos emocionais, provenientes de uma sociedade exigente, mas não se deixa abater facilmente.
- 03) aproveita as oportunidades momentâneas, o prazer de viver o agora, pois tem consciência de que tudo é efêmero, mas demonstra, em suas ações, plena convicção de que sua vida faz parte de algo maior.
- 04) procura ser feliz a todo custo, preocupando-se, contudo, em preservar sua individualidade como agente transformador da realidade circundante.
- 05) é reificado e, assumindo tal condição, adoece por fugir do real em constante busca do ideal, da aprovação do outro.

Questão 2

A partir dos elementos discursivos presentes no contexto em análise, é correto afirmar que esse texto se caracteriza como

- 01) dissertativo-expositivo, porque a voz autoral desenvolve um assunto de forma objetiva, esclarecendo fatos considerados relevantes sobre a questão de que trata.
- 02) dissertativo-argumentativo, uma vez que o locutor faz a defesa de ideias voltadas para a temática sobre a qual discorre, valendo-se, para isso, do pensamento de outros enunciadores, com o objetivo de persuadir o interlocutor sobre seu ponto de vista.
- 03) descritivo, em virtude de o autor se deter na descrição comportamental do homem pós-moderno, deixando implícita uma relação de anterioridade e posterioridade, criando, por meio de palavras, a imagem do corpo social que o influencia.
- 04) narrativo, pois o narrador fala de situações em que o ser humano se deixa engendrar pelos frequentes bombardeios de estratégias de *marketing* e pela facilidade de crédito, mostrando as consequências desse seu envolvimento com a mídia.
- 05) preditivo, visto que o objetivo principal de quem transmite a mensagem é levar o receptor a crer em algo que ainda está para ocorrer, ou seja, o fim da chamada "sociedade de consumo".

Questão 3

Considerando-se o contexto em que se insere, está **inadequada** a explicação dada para a expressão destacada no fragmento transcrito na alternativa

- 01) "impossibilidade de consumir e sobreviver em nível de uma sociedade vorazmente consumista." (l. 55-56) — sinaliza o espaço social que aparece marcado pelo excesso de consumo.
- 02) "De acordo com Bauman" (l. 29) — marca a compatibilidade entre o discurso apresentado a seguir e a sua autoria.
- 03) "a partir do padrão e da semelhança das relações entre os consumidores e os objetos de consumo." (l. 19-21) — sugere a existência de uma informação como base.
- 04) "e, de outro, uma constante orientação" (l. 12-13) — indica uma compensação relacionada com o mesmo contexto enfocado.
- 05) "procurando um sentido de existir por meio do ter, e não do ser" (l. 3-4) — aponta para uma via de acesso à obtenção de algo.

Questão 4

"Segundo Baudrillard, o consumo, **na qualidade de nova modalidade de vida, transformou-se na moral do mundo contemporâneo.**" (l. 15-17)

Apresenta-se com a mesma acepção da expressão destacada na frase acima o elemento coesivo "como", que aparece em itálico no fragmento transcrito em

- I. "São pensadores, *como* Zygmunt Bauman (1925) e Jean Baudrillard (1929-2007), que definem as ideias" (l. 6-7).
- II. "de um lado, há a mercadoria *como* centro das práticas cotidianas" (l. 11-12).
- III. "Assim, a maneira *como* vivemos define-se pela forma como consumimos" (l. 17-18).
- IV. "e para o ardente calor humano de cuidar e ser cuidado pelos mais próximos e queridos, tanto no lar *como* na vizinhança." (l. 36-38).
- V. "O esforço do consumo permanece *como* uma utopia para alcançar o idealizado." (l. 42-44).

A alternativa em que **todas** as afirmativas indicadas estão corretas é a

- 01) II, III e IV.
- 02) I, II e III.
- 03) III e IV.
- 04) II e V.
- 05) I e III.

Questão 5

"A busca de prazeres individuais articulada pelas mercadorias oferecidas hoje em dia, uma busca guiada e a todo tempo redirecionada e reorientada por campanhas publicitárias sucessivas, fornece o único substituto aceitável — na verdade, bastante necessitado e bem-vindo — para a edificante solidariedade dos colegas de trabalho e para o ardente calor humano de cuidar e ser cuidado pelos mais próximos e queridos, tanto no lar como na vizinhança". (l. 29-38)

Na composição do discurso de Zygmunt Bauman em destaque, **inexiste**

- 01) a presença de contrações prepositivas.
- 02) um caso de concordância ideológica com a pessoa gramatical implícita.
- 03) circunstâncias de tempo, modo, intensidade, lugar e finalidade.
- 04) o uso de verbos no infinitivo, pertencentes a diferentes conjugações.
- 05) palavras acentuadas por diferentes razões.

Questão 6

Quanto aos elementos linguísticos que estruturam as informações veiculadas no texto, está correto o que se afirma em

- I. Os termos "uma busca incessante" (l. 2) e "a mercadoria" (l. 11) exercem a mesma função sintática, já que complementam o sentido de uma forma verbal.
- II. O conector "e" (l. 12) estabelece com a oração a que se liga uma relação igual à que indica "mas também" (l. 45) no contexto em que está inserido.
- III. A forma verbal "transformou-se" (l. 16) apresenta-se com regência diferente da revelada por "define-se" (l. 18), embora ambas estejam flexionadas na mesma voz.
- IV. As expressões "por estratégias de marketing agressivas" (l. 24) e "pelos mais próximos e queridos" (l. 37) funcionam com agentes das ações expressas por "somos [...] bombardeados" (l. 23-24) e por "ser cuidado" (l. 37).
- V. A partícula "se", em "paga-se" (l. 27) e em "pode se tornar" (l. 28), é um pronome apassivador, pois os verbos *pagar* e *tornar* se encontram na passiva analítica.

A alternativa em que **todas** as afirmativas indicadas estão corretas é a

- 01) III, IV e V.
- 02) II, III e IV.
- 03) I, II e III.
- 04) II e V.
- 05) I e II.

Questão 7

Sobre os sinais de pontuação usados no texto, está correto o que se afirma na alternativa

- 01) As reticências que aparecem depois do vocábulo "traumas" (l. 46) representam, na escrita, uma hesitação do enunciador do discurso.
- 02) Os travessões que isolam "na verdade, bastante necessitado e bem-vindo" (l. 34-35) servem para destacar um elemento no interior da frase que, nesse caso, tem valor apositivo.
- 03) As aspas existentes antes e depois de "sociedade de consumo" (l. 8) e de "ser" (l. 28) têm por objetivo dar realce a esses termos.
- 04) Os parênteses presentes em "Zygmunt Bauman (1925) e Jean Baudrillard (1929-2007)" (l. 6-7) indicam possibilidades alternativas de leitura.
- 05) A vírgula que isola a expressão "Nas sociedades contemporâneas" (l. 1) foi usada pela mesma razão da que aparece depois da palavra "pensadores" (l. 6).

Questões 8 e 9

TEXTO:



DAHMER, André. Tira. Disponível em: <http://obviousmag.org/archives/uploads/2013/12/09_Andre_Dahmer.jpg>. Acesso em: 29 jun. 2017.

Questão 8

Considerando-se o desabafo da personagem e a conclusão a que chega a sua interlocutora, é correto afirmar que o provérbio que sintetiza a situação retratada na tira é o indicado em

- | | |
|--|--|
| 01) "Quem não tem remédio remediado está." | 04) "É melhor prevenir do que remediar." |
| 02) "Pimenta nos olhos dos outros é refresco." | 05) "Em boca calada não entra mosca." |
| 03) "Não adianta chorar o leite derramado." | |

Questão 9

Considerando-se as elocuições das duas personagens da tira, é correto afirmar:

- 01) Os termos coesivos da última enunciação do pensamento expressam, respectivamente, compensação e finalidade.
- 02) A primeira forma um período simples, cuja forma verbal se apresenta com dupla regência.
- 03) A segunda é composta de duas orações, sendo que a segunda qualifica o núcleo do predicativo da primeira.
- 04) A terceira é interrogativa, estando constituída de predicado e complemento verbal, com sujeito implícito.
- 05) A quarta é formada por coordenação e subordinação, com todas as sentenças representadas por verbos de ação.

Questões 10 e 11

TEXTO:



QUAL é o valor de um policial? Disponível em: <<http://ameseluta.blogspot.com.br/2015/07/blog-post.html>>. Acesso em: 26 jul. 2017.

Questão 10

De acordo com o texto, o policial se distingue de um cidadão comum unicamente

- 01) por seu papel social, que supera o de todos os demais profissionais.
- 02) pelo caráter abnegado e, ao mesmo tempo, destemido em prol da segurança dos indefesos.
- 03) por se tratar de pessoa dinâmica e sempre preocupada com a manutenção da ordem pública.
- 04) pela sua escolha profissional, que implica risco de vida em função da preservação da existência do outro.
- 05) por sacrificar-se constantemente para que os seus semelhantes tenham paz de espírito e possam ir e vir sem perigo.

Questão 11

Quanto aos recursos linguísticos presentes na composição dessa mensagem, é correto afirmar que

- I. o artigo indefinido "um" generaliza a ideia expressa pelo substantivo que ele modifica.
- II. a interrogação no final da primeira frase traduz a incerteza do enunciador quanto à resposta a ser dada.
- III. o pronome "Ele" retoma, anaforicamente, o termo "policial" para estabelecer com o interlocutor uma relação dialógica.
- IV. a vírgula que isola o nome "cidadão" tem uso obrigatório, segundo a norma-padrão da língua portuguesa, por destacar um aposto.

Questões de 16 a 20

TEXTO:

Feeling stress in your everyday life? Join the crowd. There's no doubt that we face an enormous number of stresses in day-to-day living, whether it be at work, in the home, or anywhere in between. The funny thing, though, is as much as we may believe that the stresses we face are more numerous or severe than in generations past, people have been living extremely stressful lives for thousands of years. Think the hunter-gatherers didn't feel the stress of chasing down wild beasts for survival? That our counterparts from a century ago, struggling through economic depression, didn't consider theirs to be the "Age of Anxiety"?

What you might find surprising is that, contrary to popular belief, some stress can actually be a good thing. Stress, when harnessed properly, can have numerous benefits for the body and mind. Occasional stress can help keep you focused and improve your recall, which can be a plus when cramming for that test or preparing for an important presentation at work. But just as with anything else, only so much stress can actually help. Too much of it over an extended period of time can make your mind foggy and give you trouble recalling even the most basic of things. Ever wonder how 9-1-1 developed for an emergency? Partly because under severe stress, research showed people could only remember three numbers.

FEELING stress. Disponível em: <www.huffingtonpost.com/john-whyte-md-mp/stress-good_b_5582961.html>. Acesso em: 24 jun. 2017.

Questão 16

According to the text, stress

- 01) can't be controlled.
- 02) is easy to be fought.
- 03) has to be avoided at all cost.
- 04) can be beneficial sometimes.
- 05) is a bad thing even in moderation.

Questão 17

The author says that life in the past

- 01) allowed people to have more relaxing moments.
- 02) didn't cause much anxiety.
- 03) used to be much more carefree.
- 04) made people deal less effectively with stress.
- 05) also caused a lot of stress.

Questão 18

The 2nd paragraph tells us to

- 01) fight stress whenever possible.
- 02) relax before applying for a position.
- 03) avoid stress when preparing for exams.
- 04) use stress to our advantage.
- 05) take anti-stress medicine before a presentation at work.

Questão 19

The expression "Join the crowd." (l. 1-2) means that you

- 01) are an exception to the rule.
- 02) are in a better situation than most people.
- 03) are in the same situation as most people are.
- 04) don't share your problems with the crowd.
- 05) shouldn't behave like other people do.

Questão 20

Considering language use in the text, it's correct to say:

- 01) The phrase "whether [...] or" (l. 3-4) expresses condition.
- 02) The possessive pronoun "theirs" (l. 12) refers to "our counterparts from a century ago" (l. 10-11).
- 03) The modal "might" (l. 14) expresses inference.
- 04) The adverb "actually" (l. 15) expresses time.
- 05) The preposition "over" (l. 22) is synonymous with *about*.

Questões de 21 a 23

TEXTO:



Archaeologists in eastern China have found 5,000-year-old skeletons of people experts say would have been unusually tall and strong. According to the measurements of bones in the graves at the site in Shandong province, a number of the people would have measured at 1.8m or taller, with one man estimated to have been 1.9m. Although not particularly unusual by 21st-century Western standards, it is thought their

height would have seen them tower over many of their contemporaries.

Locals in Shandong see their height as a defining characteristic. A study conducted in 2015 found the average height of 18 men to be 1.753m, compared to the country's national average of 1.72m. Confucius, who was born in what is now the Shandong province, was reportedly 1.9m tall.

The people living in the region 5,000 years ago are believed to have had relatively comfortable lives; the rows of houses that have been excavated suggested their living quarters had separate bedrooms and kitchens. Taller men were found buried in larger graves, which could be due to them having a higher status and having access to better food.

ARCHAEOLOGISTS. Disponível em: www.independent.co.uk>News>Science>Archaeology. Acesso em: 24 jun. 2017. Adaptado.

Questão 21

Fill in the parentheses with T (True) or F (False).

About the skeletons of people mentioned in the text, the researchers say that they must have

- () been much taller than the majority of people living at that time.
- () belonged to a lower-middle class.
- () been able to eat good-quality foods.
- () been physically powerful and healthy.

The correct sequence, from top to bottom, is

- 01) T F T T
- 02) F T F T
- 03) T F F F
- 04) F T T F
- 05) T T T T

Questão 22

The researchers believe that the people living in the Shandong province 5,000 years ago

- 01) had a rather hard life.
- 02) lived in rather comfortable houses.
- 03) had very poor living quarters.
- 04) lived in places unfit for humans.
- 05) had very uncomfortable accommodations.

Questão 23

The text says that Confucius was

- 01) average height.
- 02) the tallest Chinese ever registered so far.
- 03) as tall as most of his contemporaries.
- 04) smaller than the skeletons found in Shandong.
- 05) taller than the average Chinese.

Questões 24 e 25

TEXTO:



"But who can say what's best? That's why you need to grab whatever chance you have of happiness where you find it, and not worry about other people too much. My experience tells me that we get no more than two or three such chances in a life time, and if we let them go, we regret it for the rest of our lives."

MURAKAMI, Haruki. Disponível em: <https://www.goodreads.com/quotes/16160-but-who-can-say-what-s-best...>. Acesso em: 24 jun. 2017.

Questão 24

Considering our chances to find happiness, the author says that

- 01) we usually have lots of opportunities in our lifetime.
- 02) other people's happiness should always come first.
- 03) we don't feel sorry when we miss our opportunities.
- 04) he himself has had innumerable chances in his lifetime.
- 05) we should make the most of our opportunities.

Questão 25

The 's in "what's" (l. 1) and "That's" (l. 1) is, respectively, the contraction of

- 01) has – is.
- 02) is – was.
- 03) was – was.
- 04) is – is.
- 05) has – was.

* * *

Questão 26

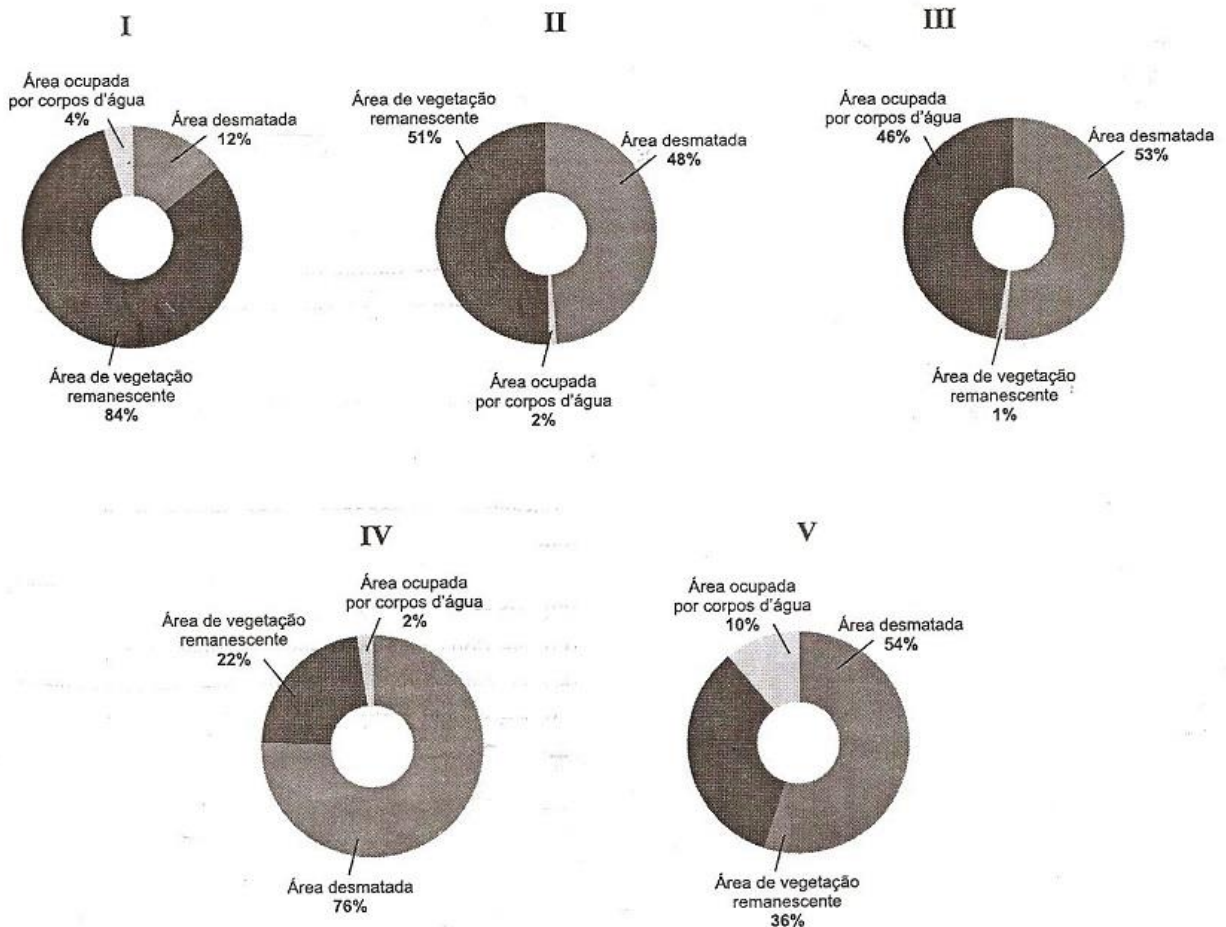

Com base na análise dos gráficos e nos conhecimentos sobre os biomas brasileiros, identifique a alternativa que, corretamente, associa o gráfico ao bioma:

- 01) I - Mata Atlântica / II - Caatinga / III - Mata Araucária / IV - Floresta Amazônica / V - Pantanal.
- 02) I - Mata Araucária / II - Cerrado / III - Pampa / IV - Mata Atlântica / V - Caatinga.
- 03) I - Pantanal / II - Pampa / III - Mata dos Cocais / IV - Mata Araucária / V - Cerrado.
- 04) I - Floresta Amazônica / II - Cerrado / III - Caatinga / IV - Mata Atlântica / V - Pampa.
- 05) I - Mata dos Cocais / II - Caatinga / III - Cerrado / IV - Pampa / V - Pantanal.

Questão 27

Se as fontes de energia não renováveis trazem problemas graves ao meio ambiente, porque a humanidade não adota, de uma vez por todas, fontes de energia renováveis?

Nesse contexto, e com base nos conhecimentos sobre fontes de energia renováveis e não renováveis, é correto afirmar:

- 01) Toda fonte renovável de energia é totalmente limpa, não poluindo o meio ambiente.
- 02) O uso de fontes não renováveis inviabiliza totalmente o desenvolvimento sustentável.
- 03) Uma das limitações para o uso de fontes renováveis são os altos investimentos exigidos em tecnologia.
- 04) A energia nuclear ganhou prestígio na última década, por ser considerada pelas organizações ambientais como a única forma de energia renovável que não polui a atmosfera.
- 05) No Brasil, mais da metade da energia gerada provém de fontes sempre disponíveis na natureza.

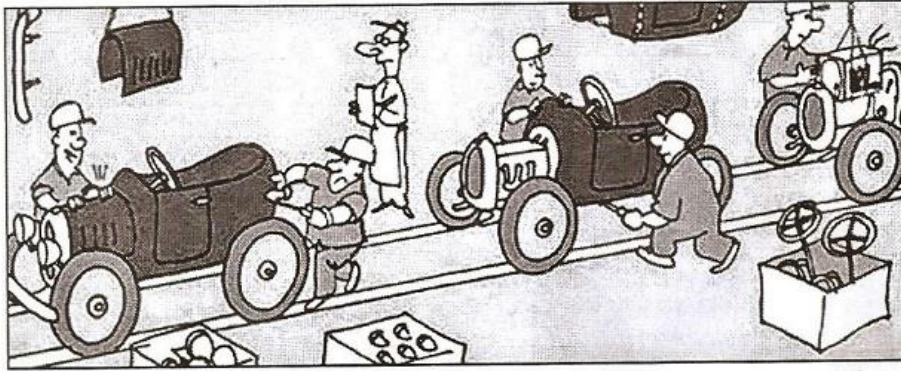

A charge retrata uma técnica utilizada em um dos modelos de produção industrial.

Sobre essa técnica, é correto afirmar:

- 01) Foi introduzida na organização do trabalho pelo paradigma de produção fordista.
- 02) É característica da 1ª fase da Revolução Industrial.
- 03) Visa à produção de acordo com a demanda.
- 04) Faz parte da acumulação flexível, pois não prioriza a velocidade da produção.
- 05) Foi criada para garantir o máximo do trabalhador, através do seu elevado nível de capacitação.



Os conhecimentos sobre a atuação da política imperialista europeia, a partir do século XIX e início do século XX, na Ásia e na África, permitem afirmar:

- 01) A ocupação europeia na Ásia foi retardada pelo poder bélico de países, como a China e a Índia, só sendo consolidada após a Primeira Guerra Mundial.
- 02) A política imperialista enviou grandes contingentes humanos para as novas colônias, solucionando definitivamente os graves problemas sociais existentes na Europa.
- 03) A qualificação da mão de obra local permitiu uma melhor distribuição de riquezas e a ascensão social das populações nativas.
- 04) A divisão territorial entre os colonizadores foi fruto de acordos diplomáticos que respeitaram a demarcação original das diversas nações, mantendo unidas as diversas etnias.
- 05) As potências europeias objetivaram a ampliação de mercado e a conquista de territórios para a aplicação do capital excedente europeu.

Questão 30

Nunca houve tempo em que se inventassem, com tanta perfeição, tantas ladroeiros legais. A fortuna particular de alguns, em menos de dez anos, quase que quintuplicou; mas o Estado, os pequenos burgueses e o povo, pouco a pouco, foram caindo na miséria mais atroz. (LIMA BARRETO. In: ALENCAR ET AL. 1996).

A partir da análise do texto e dos conhecimentos sobre o primeiro período republicano brasileiro, é correto afirmar:

- 01) Uma aliança dos primeiros governos com o Partido Comunista, através da sua legalização e da participação de líderes comunistas em ministérios, permitiu o controle dos sindicatos pelo Governo Federal.
- 02) A "Política dos Governadores" foi responsável pela extinção de revoltas internas, como a de Canudos e a do Contestado, a primeira de caráter messiânico e a segunda de características apenas socioeconômicas.
- 03) O Exército foi excluído da política governamental, passando a dedicar-se unicamente às questões da "caserna".
- 04) A falta de uma ideologia política de classe tornou impossível a união do operariado, que se manteve, conseqüentemente, longe da política e incapacitado de lutar pelos seus direitos.
- 05) A Crise de 1929 contribuiu para o desequilíbrio da economia, devido à retração da demanda do café no mercado internacional e ao fracasso da política de valorização artificial desse produto.

Questão 31

A emergência de países socialistas em outras regiões do globo, além da Europa, foi uma das características do pós-Segunda Guerra Mundial.

Sobre a evolução histórica desses países, marque V nas afirmativas verdadeiras e F, nas falsas.

- () As repúblicas comunistas de Moçambique e Angola permaneceram sob o controle da União Soviética, mesmo após a derrocada do socialismo real no leste europeu, quando passaram a ser controladas politicamente pela Rússia.
- () A reaproximação diplomática e comercial da China com os Estados Unidos ocorreu no início da década de 70 do século passado, quando houve uma visita do presidente estadunidense Richard Nixon ao país e a China foi aceita como membro da ONU.
- () O respeito aos direitos individuais dos cidadãos tem sido uma característica da trajetória socialista chinesa, apesar de manter um governo autocrático.
- () A entrada de Cuba para o bloco socialista tornou esse país um importante ponto estratégico para os soviéticos, que promoveram uma tentativa de instalação de mísseis na ilha, desencadeando uma grave crise entre a URSS e os Estados Unidos.

- () O Chile passou por uma experiência socialista durante o governo de Salvador Allende, na década de 70 do século passado, que desencadeou uma mobilização social, através da invasão e a ocupação de terras, e a nacionalização de empresas norte-americanas pelo governo chileno.

A alternativa que indica a seqüência correta, de cima para baixo, é a

- 01) V V F F F
- 02) F V F V V
- 03) V F F V V
- 04) F V V V F
- 05) V F V F V

Questão 32



Departamento Intersindical de Estatística e Estudos Socioeconômicos (Dieese)
Obtido em: <www.dieese.org.br> Acessado em: 17/11/2017

O gráfico evidencia uma característica do espaço rural brasileiro corretamente indicada na alternativa

- 01) A manutenção da concentração de terras nas mãos dos grandes fazendeiros.
- 02) O alto nível de utilização produtiva dos estabelecimentos rurais.
- 03) O aumento da área correspondente às atividades agropecuárias.
- 04) O domínio territorial dos latifúndios por exploração.
- 05) A representatividade da agricultura familiar, que ocupa cerca de 75% do espaço rural.

Questão 33

Hoje você é quem manda
 Falou, ta falado
 Não tem discussão
 A minha gente hoje anda
 Falando de lado
 E olhando pro chão, viu

Você que inventou esse estado
 E inventou de inventar
 Toda a escuridão
 Você que inventou o pecado
 Esqueceu-se de inventar
 O perdão
 Apesar de você
 Amanhã há de ser
 Outro dia

(HOLANDA. 2017).

O fragmento da composição musical de Chico Buarque de Holanda, que se destacou com suas músicas de protesto durante a ditadura militar, tem relação com

- 01) o apoio do meio artístico e intelectual ao Estado de exceção.
- 02) a ausência de liberdade de expressão e a existência de mecanismos de censura e de repressão estabelecidos pelo governo.
- 03) a oposição da elite burguesa em relação ao governo, insatisfeita com a decretação do Ato Institucional Nº 5.
- 04) o apoio de setores mais conservadores da sociedade e da Linha Dura à Lei da Anistia, que determinou o fim do governo militar.
- 05) o afastamento dos jovens, principalmente universitários, das questões políticas, dada à eficiência dos aparelhos de repressão.

Questão 34

Considerando-se os conhecimentos referentes à imigração e à urbanização mundial, marque V nas afirmativas verdadeiras e F, nas falsas.

- () As megalópoles, aglomerações urbanas resultantes da conurbação de metrópoles, constituem um fenômeno exclusivamente típico, dos países situados no Hemisfério Norte.
- () O grande número de migrantes que deixa seus países em busca de melhores condições de vida tem levado os países ricos a endurecer a política de imigração e a fortificar as fronteiras.
- () Atualmente, a formação de megacidades, centros urbanos com população acima de 10 milhões de pessoas, é uma característica de países em desenvolvimento, como Brasil, a Índia e a China.
- () O fluxo migratório para os países desenvolvidos deverá diminuir nas próximas décadas, em razão do aumento da fecundidade, aliado ao rejuvenescimento desses países.
- () As cidades globais possuem uma relativa influência econômica, política e cultural no cenário mundial.

A alternativa que apresenta a sequência correta, de cima para baixo, é a

- 01) V V V F V
- 02) V V F V F
- 03) V F F V V
- 04) F F V F F
- 05) F V V F V

Questão 35

No Brasil, os fluxos migratórios determinaram a ocupação das grandes extensões do território.

Sobre as migrações internas no país, marque V nas afirmativas verdadeiras e F, nas falsas.

- () Nas últimas décadas do século XIX, durante o ciclo da borracha, mineiros e paulistas ajudaram a povoar a Região Norte.
- () O Centro-Oeste, dentre outras razões, devido à expansão do agronegócio, foi a região brasileira que mais recebeu imigrantes no começo do século XXI.
- () Durante toda a história das migrações interregionais do país, a Região Sudeste é a que mais retém imigrantes oriundos das outras regiões.

- () A região com maior número de emigrantes para outras regiões continua sendo a Nordeste, seguida pela Sudeste.

- () A marca do atual período é o predomínio da migração de curta distância, com deslocamento dentro das regiões e dos estados.

A alternativa que apresenta a sequência correta, de cima para baixo, é a

- 01) V F V V F
- 02) F F V F V
- 03) V F F F V
- 04) F V F V V
- 05) V V F V F

Questão 36

Com base nos conhecimentos sobre o processo de regionalização do espaço mundial representado pelos blocos econômicos, é correto afirmar:

- 01) O Mercado Comum Europeu, hoje União Europeia, surgiu em 1957, como uma estratégia para unir os esforços dos países-membros com o objetivo de competir com outros grandes blocos econômicos.
- 02) A inserção do México no NAFTA teve como objetivos, dentre outros, a desconcentração industrial norte-americana para o território mexicano e a potencialização do fluxo de latinos para os Estados Unidos.
- 03) O MERCOSUL foi formado em 1991, visando, dentre outros fatores, garantir uma inserção mais competitiva dos países-membros na economia global, além de diminuir a dependência histórica desses países em relação aos Estados Unidos.
- 04) A expansão da União Europeia trouxe como consequência principal a criação do Espaço Schengen, para controlar a circulação de indivíduos oriundos dos novos países do bloco.
- 05) A proposta de criação da ALCA provocou divergências entre os países da América Latina, que querem a abertura imediata dos mercados em todos os setores, e os países da América anglo-saxônica, que defendem apenas uma redução gradual das barreiras alfandegárias no comércio de manufaturados.

Questão 37

Mesmo com a redução no número de conflitos, nos últimos anos, a África está longe de ser pacificada.

Considerando os conhecimentos sobre os conflitos atuais na África, assinale a alternativa que apresenta corretamente a associação entre país e causa direta do conflito

- 01) Nigéria — conflitos fronteiriços.
- 02) Madagascar — conflito interétnico.
- 03) Somália — antagonismos religiosos.
- 04) Quênia — violência política.
- 05) Marrocos — conflitos armados entre grupos rebeldes.

Questão 38

Marque V nas afirmativas que se relacionam com acontecimentos do panorama mundial atual e F, as demais.

- () A assinatura de acordo de paz entre o governo sírio e os rebeldes, com a intermediação das Nações Unidas, pôs fim ao conflito na Síria.
- () Os Estados Unidos, sob o governo de Donald Trump, retiraram-se do Acordo de Paris sobre o clima, provocando protestos internacionais.
- () A morte do líder sul-africano Nelson Mandela levou a uma reviravolta na política internacional, com o retorno da política segregacionista do apartheid, na África do Sul.
- () Os conflitos no Oriente Médio foram agravados com a retomada das tensões entre a Arábia Saudita e o Irã, potências regionais antagônicas no Oriente Médio.
- () A aprovação da saída da Grã-Bretanha da União Europeia, o Brexit, abalou suas relações com os países-membros do grupo.

A alternativa que indica a sequência correta, de cima para baixo, é a

- 01) V V F F F
- 02) V F F V V
- 03) F V F V V
- 04) F V V V F
- 05) V F V F V

Questão 39

Os negócios financeiros do mundo estão nas mãos de todos e de ninguém em particular. Atingiu-se um estágio em que o capitalismo não tem mais donos, os países não têm mais fronteiras para o dinheiro e as transações são instantâneas. A propriedade das grandes empresas está retalhada entre milhões de acionistas. Da mesma forma, o capital internacional mais pesado é o dinheiro de milhões de investidores, canalizado através de fundos para aplicações nos mais diversos países.

Com base na informação e nos conhecimentos sobre o capitalismo e sua evolução, marque V nas afirmativas verdadeiras e F, nas falsas.

- () A industrialização de países periféricos aconteceu em função, entre outros, da migração de empresas estrangeiras para suas áreas, em busca de menos gastos com impostos, fácil acesso a matérias-primas e uma mão de obra mais barata.
- () A crise de 2008 foi de superprodução industrial e agrária, ocorrendo a bancarrota dos preços das mercadorias mais vendidas na época, levando ao fechamento de fábricas, falência de negócios rurais, desvalorização brutal das ações das empresas e diminuição das exportações e das importações.
- () Os países periféricos, devido à sua constante instabilidade política, estão, atualmente, fora do circuito financeiro internacional.

- () A sociedade de consumo atual, resultante do capitalismo, caracteriza-se pela obsolescência programada, que consiste na produção de mercadorias previamente elaboradas para serem rapidamente descartadas.
- () O capitalismo tende a criar um círculo vicioso de desigualdade, uma concentração cada vez maior da riqueza, e essa situação de desigualdade extrema pode levar a um descontentamento geral e até ameaçar os valores democráticos.

A alternativa que indica a sequência correta, de cima para baixo, é a

- 01) V F F V V
- 02) F V F V V
- 03) V V F F F
- 04) F V V V F
- 05) V F V F V

Questão 40

Cidadania é a tomada de consciência de seus direitos, tendo como contrapartida a realização dos deveres. Isso implica o efetivo exercício dos direitos civis, políticos e socioeconômicos, bem como na participação e contribuição para o bem-estar da sociedade. A cidadania deve ser entendida como processo contínuo, uma construção coletiva, significando a concretização dos direitos humanos. Cidadão é todo aquele que participa, colabora e argumenta sobre as bases do direito, ou seja, é um agente atuante que exerce seus direitos e deveres. Ser cidadão implica não se deixar oprimir nem subjugar, mas enfrentar o desafio para defender e exercer seus direitos. (CIDADANIA... 2017).

A partir da análise do texto e dos conhecimentos sobre a evolução dos direitos humanos e da cidadania ao longo da história da humanidade, é correto afirmar:

- 01) A Declaração Universal de Direitos Humanos, escrita pelos vencedores da Primeira Guerra Mundial, fez parte do Tratado de Versalhes e continua sendo a maior referência dos direitos humanos na sociedade ocidental.
- 02) A atual Constituição brasileira reconheceu, pela primeira vez, que não somente os indivíduos, mas também os grupos têm direitos, e acatou a maioria dos direitos e garantias fundamentais incluídos nas convenções internacionais de proteção dos direitos humanos.
- 03) Os direitos do cidadão e a própria ideia de cidadania são universais, no sentido de que eles estão fixos a uma específica e determinada ordem jurídico-política, válida para todos os países democráticos, não variando de um país para o outro.
- 04) A Constituição de 1988 excluiu o capítulo que permitia que qualquer cidadão tivesse o direito de propor "ação popular" que visasse a anular atos (administrativos) lesivos ao patrimônio público e à moralidade administrativa, o que dificultou a participação do povo no processo democrático do país.
- 05) Os direitos eleitorais, o direito de participar de partidos e sindicatos, o direito de protestar, de fazer passeatas e greves, fazem parte dos direitos civis do cidadão.

Questão 41

Para atender, adequadamente, à população que recorre a um posto policial em busca de ajuda e proteção, os profissionais atuantes devem estar devidamente preparados, devem ser éticos.

Considere a proposição p: Se o Oficial da Polícia Militar não tem ética, então ele perde a confiança da população.

Assim, é correto afirmar que a negação da proposição p é $\sim p$: O Oficial da Polícia Militar

- 01) perde a confiança da população se, e somente se, ele não tem ética.
- 02) não perde a confiança da população e ele não tem ética.
- 03) não perde a confiança da população ou não tem ética.
- 04) perde a confiança da população e não tem ética.
- 05) tem ética ou perde a confiança da população.

Questão 42

Motivados pelo desejo de participar de uma seleção, alguns amigos seguiam concentrados: um na frente e quatro atrás, um atrás e quatro na frente, um entre dois e dois, e cinco em linha.

Logo, seguiam concentrados

- 01) 50 amigos.
- 02) 20 amigos.
- 03) 15 amigos.
- 04) 10 amigos.
- 05) 5 amigos.

Questão 43

Com a crise financeira, o comércio varejista apela para promoções do tipo anunciado em um estabelecimento:

Desconto de x%, desde que $x \in \mathbb{N} \wedge (3x - 43 > 0 \wedge 93 - 6x > 0)$.

Nessas condições, tem-se que o valor de x é

- 01) 30
- 02) 25
- 03) 20
- 04) 15
- 05) 10

Questão 44

Adicionando-se o menor inteiro positivo ao menor divisor inteiro de 8, em seguida, multiplicando-se pela raiz da equação $0,3x - 10 = 8$, obtém-se, corretamente,

- 01) 360
- 02) 180
- 03) - 420
- 04) - 540
- 05) - 600

Questão 45

Em uma seleção para cursos no CFOPM, de certa cidade, foram abertas 300 vagas para o nível I e 100 vagas para o nível II. Sabe-se que houve 9000 inscrições para o nível I e a terça parte para o nível II.

Nessas condições, pode-se concluir que

- 01) a concorrência para o nível I foi maior do que a concorrência para o nível II.
- 02) a concorrência para o nível I foi igual à concorrência para o nível II.
- 03) a concorrência para o nível II foi de 200 candidatos por vaga.
- 04) houve 150 candidatos por vaga para o nível II.
- 05) houve 200 candidatos por vaga para o nível I.

Questão 46

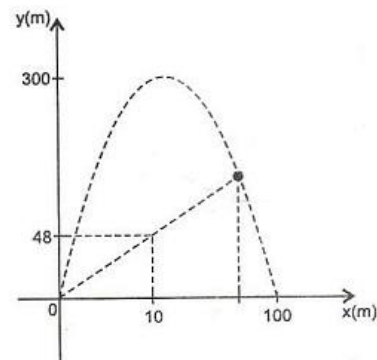

Na figura, a parábola representa a trajetória de um míssil M, e um segmento de reta, a trajetória aproximada de uma bola de chumbo, B.

Com base nos dados no gráfico, pode-se concluir que a bola atingiu o míssil a uma altura, em metros, igual a

- 01) 148
- 02) 180
- 03) 192
- 04) 216
- 05) 264

Questão 47

Visando ampliar suas instalações, o setor de restauração da Polícia Militar aplicou um capital C em um fundo de investimentos, que paga juros compostos continuamente, de 1,5% ao mês, sendo o montante, ao final de t meses, calculado pela expressão $f(t) = C \cdot e^{0,015t}$.

Considerando-se $\log_e 2 \approx 0,69$, é correto estimar-se o tempo necessário para que esse capital seja duplicado em, aproximadamente,

- 01) 22 meses.
- 02) 30 meses.
- 03) 38 meses.
- 04) 46 meses.
- 05) 54 meses.

Questão 48

Lembrando-se o gráfico cartesiano da função $f(x) = 3^{2x-5} + 7$, tem-se que os valores reais de x para os quais a imagem é maior do que 250 estão expressos em

- 01) $x > 3$.
- 02) $x > 5$.
- 03) $x > 6$.
- 04) $x > 9$.
- 05) $x > 10$.

Questão 49

O menor valor que a função $f(x) = \sec^2 x - \operatorname{tg}^2 x - \cos x$ pode assumir é

- 01) 0
- 02) -0,5
- 03) -1
- 04) -1,5
- 05) -2

Questão 50

Em determinada cidade, cada candidato inscrito para a seleção do CFOPM deveria contribuir, conforme um critério pré-estabelecido, com certa quantia para a manutenção de uma ONG, sem fins lucrativos. Sabe-se que, a cada dia, o número de candidatos a contribuir, logo inscritos, variaria de acordo com uma progressão geométrica de razão 2 e que, no 1º dia, somente 2 pessoas contribuíram.

Se cada candidato contribuir com 3 reais, pode-se estimar que o número mínimo de dias necessários para que o total arrecadado atinja o valor R\$6138,00 é

- 01) 10
- 02) 12
- 03) 15
- 04) 18
- 05) 21

Questão 51

Atualmente, observa-se que a população da terceira idade poupa mais do que gasta em compras. Uma pesquisa recente revelou que 46% dos idosos pesquisados aplicam parte do que recebem na poupança, 34%, em imóveis e apenas 6%, em fundos de investimentos.

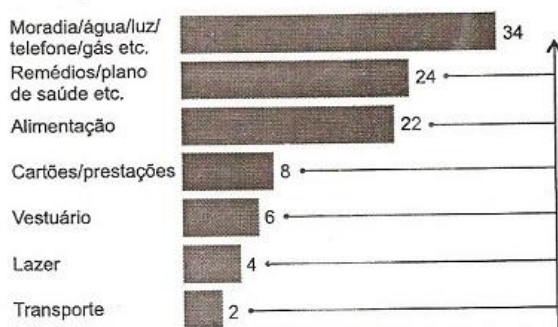

A renda vai para conforto, saúde e alimentação

Considere-se o gráfico, com dados fictícios, de distribuição das despesas, destacando o percentual do que mais pesa no orçamento do idoso.

Admitindo-se que um idoso receba uma aposentadoria ou, mesmo, tenha uma renda mensal de R\$3600,00, é correto afirmar que, com base nas informações e no gráfico, a sua despesa, em reais, com alimentação e vestuário é de

- 01) 996,00
- 02) 1008,00
- 03) 1092,00
- 04) 1146,00
- 05) 1268,00

Questão 52

Sejam $M = \begin{pmatrix} 6 & 1 & -5 \\ x & 0 & 1 \\ 1 & -3 & 2 \end{pmatrix}$ e $N = \begin{pmatrix} 1 & 2 & -1 \\ 0 & x & 4 \\ 0 & 0 & -6 \end{pmatrix}$, matrizes

quadradas de ordem 3, e $x \in \mathbb{R}$.

Se $\det(M) > \det(N)$, então é correto afirmar que

- 01) $x < 4$
- 02) $x < 1$
- 03) $x > 0$
- 04) $x > -1$
- 05) $x > -4$

Questão 53

Uma equipe de alunos do Curso de Formação de Oficiais da Polícia Militar desejava realizar algumas transformações na disposição do mobiliário interno da repartição onde atuava. Os profissionais dessa equipe consideraram um prisma reto, como inspiração, e seus lados, como modelo para um biombo.

Seja P um prisma reto, com 12cm de altura e base quadrada, de área medindo 16cm^2 .

Nessas condições, pode-se afirmar que a área lateral, em cm^2 , do prisma é igual a

- 01) 192
- 02) 144
- 03) 96
- 04) 72
- 05) 48

Questão 54

Os reservatórios de forma cilíndrica, para água, são econômicos e de manutenção mais simples. Considerando-se que, em laboratório, o protótipo de um deles tem 6cm de diâmetro e 12cm de altura, pode-se estimar que uma centena desses protótipos é capaz de armazenar, aproximadamente, $x\text{m}^3$ de água, e o valor de x é

- 01) 10800
- 02) 15496
- 03) 21624
- 04) 28168
- 05) 33912

Sejam as circunferências cujas equações são expressas por $C_1: x^2 + y^2 + 16x + 63 = 0$ e $C_2: 3x^2 + 3y^2 - 6x - 54y + 234 = 0$, respectivamente.

Nessas condições, é correto afirmar que uma das expressões para a equação geral da reta que passa pelo centro de C_1 e de C_2 é

- 01) $y - x - 4 = 0$
- 02) $x - y + 4 = 0$
- 03) $x - y + 8 = 0$
- 04) $x + y - 8 = 0$
- 05) $y + x + 8 = 0$

Questões de 56 a 75

Para responder a essas questões, identifique APENAS UMA ÚNICA alternativa correta e marque o número correspondente na Folha de Respostas.

Questão 56

Sobre Atos Administrativos, é correto afirmar:

- 01) Competência, finalidade, forma, motivo e objeto são atributos dos atos administrativos.
- 02) Atos discricionários são os que a Administração pratica sem margem alguma de liberdade de decisão, pois a lei previamente determinou o único comportamento possível a ser obrigatoriamente adotado, sempre que se configure a situação objetiva descrita na lei.
- 03) Atos de gestão são aqueles que a administração impõe coercitivamente aos administrados, criando para eles obrigações ou restrições, de forma unilateral e independente de sua anuência.
- 04) Atos ordinatórios são atos administrativos internos, endereçados aos servidores públicos subordinados à autoridade que os expediu, veiculando determinações concernentes ao adequado desempenho de suas funções.
- 05) Atos negociais são atos administrativos que possuem conteúdo análogo às leis, criando coercitivamente para os administrados obrigações, não havendo como finalidade a satisfação do interesse público.

Questão 57

Quanto ao Controle da Administração Pública e os atos de Improbidade administrativa, é **incorreto** afirmar:

- 01) O controle que o Poder Legislativo exerce sobre os atos de sua própria administração pública é chamado controle externo. O controle que ele realiza sobre a atuação administrativa dos Poderes Executivo e Judiciário é chamado controle interno.
- 02) O controle judicial verifica a legalidade ou a legitimidade dos atos administrativos, mas não o mérito administrativo.
- 03) No controle judicial, o Poder Judiciário pode, desde que provocado, anular atos administrativos que apresentem vícios de ilegalidade ou de ilegitimidade.
- 04) A fiscalização da Administração Pública exercida pelo Poder Legislativo é chamado Controle Legislativo.
- 05) Os atos de improbidade administrativa podem ser praticados contra a administração direta e indireta, de qualquer dos Poderes da União, dos Estados, do Distrito Federal e dos Municípios.

Questão 58

Sobre Licitações e Contratos Administrativos, é correto afirmar:

- 01) Convite é a modalidade de licitação entre quaisquer interessados que, na fase inicial de habilitação preliminar, comprovem possuir os requisitos mínimos de qualificação exigidos no edital para execução de seu objeto.

- 02) A execução do contrato deverá ser acompanhada e fiscalizada por um representante da Administração especialmente designado, vedada a contratação de terceiros para assisti-lo e subsidiá-lo de informações pertinentes a essa atribuição.
- 03) É dispensável a licitação nos casos de emergência ou de calamidade pública, quando caracterizada urgência de atendimento de situação que possa ocasionar prejuízo ou comprometer a segurança de pessoas, obras, serviços, equipamentos e outros bens, públicos ou particulares, e somente para os bens necessários ao atendimento da situação emergencial ou calamitosa e para as parcelas de obras e serviços que possam ser concluídas no prazo máximo de 180 (cento e oitenta) dias consecutivos e ininterruptos, contados da ocorrência da emergência ou calamidade, vedada a prorrogação dos respectivos contratos.
- 04) Tomada de preços é a modalidade de licitação entre quaisquer interessados para escolha de trabalho técnico, científico ou artístico, mediante a instituição de prêmios ou remuneração aos vencedores, conforme critérios constantes de edital publicado na imprensa oficial, com antecedência mínima de 45 (quarenta e cinco) dias.
- 05) A autoridade competente, mesmo que prevista no instrumento convocatório, não poderá exigir prestação de garantia nas contratações de obras, serviços e compras.

Questão 59

Quanto à Administração Pública, é verdadeiro afirmar:

- 01) Os cargos, empregos e funções públicas são acessíveis apenas aos brasileiros.
- 02) A administração pública direta e indireta de qualquer dos Poderes da União, dos Estados, do Distrito Federal e dos Municípios obedecerá aos princípios de legalidade, impessoalidade, moralidade, publicidade e eficiência.
- 03) As funções de confiança, exercidas por servidores ocupantes de cargo efetivo e temporário, e os cargos em comissão, a serem preenchidos por servidores de carreira nos casos, condições e percentuais mínimos previstos em lei, destinam-se a quaisquer atribuições.
- 04) Os vencimentos dos cargos do Poder Legislativo e do Poder Judiciário poderão ser superiores aos pagos pelo Poder Executivo.
- 05) A publicidade dos atos, programas, obras, serviços e campanhas dos órgãos públicos deverá ter caráter educativo, informativo ou de orientação social, podendo constar nomes, símbolos ou imagens que caracterizem promoção pessoal de autoridades ou servidores públicos.

Questão 60

Análise as afirmativas com relação aos Direitos e Deveres individuais e coletivos, marcando V para o que for verdadeiro e F, para o que for falso.

- () As entidades associativas, independentemente de autorização, têm legitimidade para representar seus filiados judicial ou extrajudicialmente.
- () É inviolável o sigilo da correspondência e das comunicações telegráficas, de dados e das comunicações telefônicas, salvo, no último caso, por ordem judicial, nas hipóteses e na forma que a lei estabelecer para fins de investigação criminal ou de instrução processual penal.
- () Nenhuma pena passará da pessoa do condenado, podendo a obrigação de reparar o dano e a decretação do perdimento de bens ser, nos termos da lei, estendidas aos sucessores e contra eles executadas, até o limite do valor do patrimônio transferido.
- () No caso de iminente perigo público, a autoridade competente poderá usar de propriedade particular, não sendo assegurada ao proprietário qualquer forma de indenização, mesmo se houver dano.
- () A pequena propriedade rural, assim definida em lei, desde que trabalhada pela família, não será objeto de penhora para pagamento de débitos decorrentes de sua atividade produtiva, dispondo a lei sobre os meios de financiar o seu desenvolvimento.

A alternativa que indica a sequência correta, de cima para baixo, é a

- 01) V V V F F
- 02) V F V F F
- 03) F V F V V
- 04) F V V F V
- 05) F F F V V

Questão 61

Quanto ao Poder Judiciário, é verdadeiro o que se afirma em

- 01) Aos juizes é permitido dedicar-se à atividade político-partidária e exercer, ainda que em disponibilidade, outro cargo ou função, salvo uma de magistério.
- 02) Somente pelo voto da maioria simples de seus membros poderão os tribunais declarar a inconstitucionalidade de lei ou ato normativo do Poder Público.
- 03) Um quinto dos lugares dos Tribunais Regionais Federais, dos Tribunais dos Estados e do Distrito Federal e Territórios será composto de membros, do Ministério Público, com mais de dez anos de carreira, e de advogados de notório saber jurídico e de reputação ilibada, com mais de dez anos de efetiva atividade profissional, indicados em lista sêxtupla pelos órgãos de representação das respectivas classes.
- 04) A União, os Estados, o Distrito Federal e os Municípios aferirão trimestralmente, em base semestral, o comprometimento de suas respectivas receitas correntes líquidas com o pagamento de precatórios e obrigações de pequeno e grande valor.
- 05) Ao Poder Judiciário é assegurada somente a autonomia administrativa.

Questão 62

A Declaração Universal dos Direitos Humanos/1948 foi proclamada como o ideal comum a ser atingido por todos os povos e todas as nações.

Com base nessa Declaração, atribua V ou F, conforme sejam verdadeiras ou falsas as afirmativas.

- () Todo ser humano tem direito, em plena igualdade, a uma audiência justa e pública por parte de um tribunal independente e imparcial, para decidir sobre seus direitos e deveres ou do fundamento de qualquer acusação criminal contra ele.
- () Todos são iguais perante a lei e têm direito, sem qualquer distinção, a igual proteção da lei. Todos têm direito a igual proteção contra qualquer discriminação que viole a presente Declaração, salvo contra qualquer incitamento a tal discriminação.
- () Todo ser humano tem o direito de deixar qualquer país, inclusive o próprio, não podendo a estes regressar.
- () Ninguém será sujeito a interferências em sua vida privada, em sua família, em seu lar ou em sua correspondência, nem a ataques à sua honra e reputação. Todo ser humano tem direito à proteção da lei contra tais interferências ou ataques.
- () Todo ser humano, como membro da sociedade, tem direito à segurança social e à realização, pelo esforço nacional, pela cooperação internacional e de acordo com a organização e recursos de cada Estado, dos direitos econômicos, sociais e culturais indispensáveis à sua dignidade e ao livre desenvolvimento da sua personalidade.

A alternativa que indica a sequência correta, de cima para baixo, é a

- 01) V V V V V
- 02) F F V F F
- 03) V V F V V
- 04) V F F V V
- 05) F V F V F

Questão 63

De acordo com a Convenção Americana sobre Direitos Humanos de 1969, é correto afirmar:

- 01) Os Estados-Partes nesta Convenção comprometem-se a respeitar os direitos e liberdades nela reconhecidos e a garantir seu livre e pleno exercício a toda pessoa que esteja sujeita à sua jurisdição. Entretanto não se compromete a combater a discriminação por motivo de raça, cor, sexo, idioma, religião, opiniões políticas ou de qualquer outra natureza, origem nacional ou social, posição econômica, nascimento ou qualquer outra condição social.
- 02) Com base na Convenção Americana sobre Direitos Humanos de 1969, não constituem trabalhos forçados ou obrigatórios os trabalhos ou serviços normalmente exigidos de pessoa reclusa em cumprimento de sentença ou resolução formal expedida pela autoridade judiciária competente. Tais trabalhos ou serviços devem ser executados sob a vigilância e controle das autoridades públicas, e os indivíduos que os executarem não devem ser postos à disposição de particulares, companhias ou pessoas jurídicas de caráter privado.

- 03) Nos países que houverem abolido a pena de morte, esta só poderá ser imposta a quaisquer delitos, em cumprimento de sentença final de tribunal competente e em conformidade com a lei que estabeleça tal pena, promulgada antes de haver o delito sido cometido.
- 04) Os menores, quando puderem ser processados, não devem ser separados dos adultos, mas deverão ser conduzidos a tribunal especializado, com a maior rapidez possível, para seu tratamento, podendo a pena passar da pessoa do delinquente.
- 05) A pena de morte pode ser aplicada a delitos políticos e a delitos comuns conexos com delitos políticos, sendo possível o restabelecimento da pena de morte nos Estados que a hajam abolido.

Questão 64

Sobre o Pacto Internacional dos Direitos Civis e Políticos de 1966, é correto afirmar, exceto:

- 01) Toda a pessoa condenada à morte terá direito a solicitar o indulto ou a comutação da pena. A anistia, o indulto ou a comutação da pena capital poderão ser concedidos em todos os casos.
- 02) Em situações excepcionais de perigo para a nação, declaradas oficialmente, os Estados-Signatários do Pacto Internacional dos Direitos Civis e Políticos de 1966 poderão adotar disposições, nos limites estritamente exigidos pela situação, que suspendam as obrigações contraídas em virtude deste pacto, sempre que tais disposições não sejam incompatíveis com as restantes obrigações que lhes impõe o direito internacional e não contenham nenhuma discriminação fundamentada unicamente em motivos de raça, cor, sexo, língua, religião ou origem social.
- 03) Cada um dos Estados-Signatários no Pacto Internacional dos Direitos Civis e Políticos de 1966 compromete-se a respeitar e a garantir a todos os indivíduos que se encontrem no seu território e estejam sujeitos à sua jurisdição os direitos reconhecidos no presente pacto, sem distinção alguma de raça, cor, sexo, língua, religião, opinião política ou de outra índole, origem nacional ou social, posição econômica, nascimento ou qualquer outra condição social.
- 04) Nenhuma disposição do Pacto Internacional dos Direitos Civis e Políticos de 1966 poderá ser interpretada no sentido de conceder qualquer direito a um Estado, grupo ou indivíduo para empreender atividades ou realizar atos que levem à violação de qualquer dos direitos e liberdades reconhecidos no pacto ou à sua limitação em maior medida do que nele previsto.
- 05) Nos países que tenham abolido a pena capital, só pode ser imposta a pena de morte para os crimes mais graves, em conformidade com a legislação em vigor no momento em que se cometeu o crime, e que seja contrária às disposições do Pacto Internacional dos Direitos Civis e Políticos de 1966 e da Convenção para a prevenção e punição do crime de infanticídio. Essa pena só poderá ser aplicada em cumprimento de sentença definitiva de um tribunal incompetente.

Questão 65

Conforme a Convenção Internacional sobre a Eliminação sobre Todas as Formas de Discriminação Racial (Decreto nº 65.810/69), marque V para o que for verdadeiro e F, para o que for falso, nas afirmativas a seguir.

- () A presente Convenção estará aberta à assinatura de todos os Estados-Membros da Organização das Nações Unidas ou membros de qualquer uma de suas agências especializadas, de qualquer Estado-Membro no Estatuto da Corte Internacional de Justiça. Mas não estará aberta à assinatura de qualquer outro Estado convidado pela Assembleia Geral das Nações Unidas a tornar-se parte na presente Convenção.
- () Os Estados-Membros comprometem-se a tomar as medidas imediatas e eficazes, principalmente no campo do ensino, educação, cultura e informação, para lutar contra preconceitos que levem à discriminação racial e promover o entendimento, a tolerância e a amizade entre nações e grupos raciais e étnicos, sim como propagar os propósitos e os princípios da Carta das Nações Unidas, da Declaração Universal dos Direitos Humanos, da Declaração das Nações Unidas Sobre a Eliminação de Todas as Formas de Discriminação Racial e da Convenção Internacional sobre a Eliminação sobre Todas as Formas de Discriminação Racial.
- () Os Estados-Membros assegurarão, a qualquer pessoa a que estiver sob sua jurisdição, proteção e recursos eficazes perante os tribunais nacionais, outros órgãos do Estado, competentes, contra quaisquer atos de discriminação racial e que, contrariamente à presente Convenção, violarem seus direitos individuais e suas liberdades fundamentais, assim como o direito de expressar a sua tribuna uma satisfação ou reparação justa e adequada por qualquer dano de expressar de que foi vítima, em decorrência tal discriminação.
- () Se um Estado-Membro considerar que outro Estado Membro não vem cumprindo as disposições da Convenção Internacional sobre a Eliminação sobre Todas as Formas de Discriminação Racial poderá chamar a atenção do Comitê sobre a Eliminação da Discriminação Racial acerca da questão. O Comitê transmitirá, então, a comunicação ao Estado-Membro interessado. Em um prazo de três meses, o Estado destinatário submeterá ao Comitê as explicações ou as declarações por escrito, a fim de esclarecer a questão e indicar as medidas corretivas que, por acaso, tenham sido tomadas pelo referido Estado.
- () Para os Estados que vierem a ratificar a presente Convenção ou a ela aderirem após o depósito do sétimo instrumento de ratificação ou adesão, a Convenção entrará em vigor no quadragésimo dia, a contar da data em que o Estado em questão houver depositado seu instrumento de retificação ou adesão.

A alternativa que indica a sequência correta, de cima para baixo, é a

- 01) F F V V V
- 02) V V F V F
- 03) V V F F V
- 04) F F V F V
- 05) F V V V F

Questão 66

Com base na Convenção sobre Eliminação de Todas as Formas de Discriminação contra a Mulher, é incorreto afirmar:

- 01) Os Estados-Partes outorgarão às mulheres direitos iguais aos dos homens para adquirir, mudar ou conservar sua nacionalidade. Garantirão, em particular, que nem o casamento com um estrangeiro, nem a mudança de nacionalidade do marido, durante o casamento, modifiquem, automaticamente, a nacionalidade da esposa, convertam-na em apátrida ou a obriguem a adotar a nacionalidade do cônjuge.
- 02) A adoção pelos Estados-Partes de medidas especiais de caráter temporário destinadas a acelerar a igualdade de fato entre o homem e a mulher se considerará discriminação na forma definida na Convenção sobre Eliminação de Todas as Formas de Discriminação contra a Mulher, implicando a manutenção de normas desiguais ou separadas, essas medidas cessarão quando os objetivos de igualdade de oportunidade e tratamento houverem sido descartados.
- 03) Os Estados-Partes tomarão todas as medidas apropriadas para eliminar a discriminação contra a mulher na vida política e pública do país e, em particular, garantirão, em igualdade de condições com os homens, dentre outros, o direito a votar em todas as eleições e referenda públicos e ser elegível para todos os órgãos cujos membros sejam objeto de eleições públicas e participar em organizações e associações não governamentais que se ocupem da vida pública e política do país.
- 04) Os Estados-Partes levarão em consideração os problemas específicos enfrentados pela mulher rural e o importante papel que desempenha na subsistência econômica de sua família, incluído seu trabalho em setores não monetários da economia, e tomarão todas as medidas apropriadas para assegurar a aplicação dos dispositivos da Convenção sobre Eliminação de Todas as Formas de Discriminação contra a Mulher à mulher das zonas rurais.
- 05) Os Estados-Partes reconhecerão à mulher, em matérias civis, uma capacidade jurídica idêntica a do homem e as mesmas oportunidades para o exercício dessa capacidade. Em particular, reconhecerão à mulher iguais direitos para firmar contratos e administrar bens e dispensar-lhe-ão um tratamento igual em todas as etapas do processo nas cortes de justiça e nos tribunais.

Questão 67

Sobre crimes contra a administração pública, marque V ou F, conforme sejam verdadeiras ou falsas as afirmativas a seguir.

- () O funcionário público que exigir, para si ou para outrem, direta ou indiretamente, ainda que fora da função ou antes de assumi-la, mas em razão dela, vantagem indevida pratica crime de concussão.
- () Aquele que desacatar funcionário público no exercício da função ou em razão dela pratica crime de resistência.
- () O funcionário público que solicitar ou receber, para si ou para outrem, direta ou indiretamente, ainda que fora da função ou antes de assumi-la, mas em razão dela, vantagem indevida, ou aceitar promessa de tal vantagem, pratica o crime de corrupção passiva.
- () O particular que se opuser à execução de ato legal, mediante violência ou ameaça a funcionário competente para executá-lo ou a quem lhe esteja prestando auxílio, pratica o crime de desobediência.
- () O crime de prevaricação ocorre quando o funcionário público retarda ou deixa de praticar, indevidamente, ato de ofício, ou o pratica contra disposição expressa em lei, para satisfazer interesse ou sentimento pessoal.

A alternativa que indica a sequência correta, de cima para baixo, é a

- 01) V F V V F
- 02) V F V F V
- 03) F V F F F
- 04) F V F V V
- 05) V F F F V

Questão 68

O Sr. M desferiu dois tiros no Sr. L, com a intenção de matar. Após os disparos, o Sr. M desespera-se ao ver a sua vítima caída no chão e arrepende-se de forma voluntária, conduzindo-a, rapidamente, até o hospital mais próximo para que receba socorro médico salvando, assim, a vida do Sr. L.

Com base no caso fictício exposto, o Sr. M responderá

- 01) por tentativa de homicídio doloso, caracterizando a desistência posterior.
- 02) apenas por tentativa de homicídio culposo.
- 03) por lesão gravíssima e tentativa de homicídio culposo, caracterizando a desistência voluntária.
- 04) apenas por tentativa de homicídio doloso.
- 05) pelas lesões causadas na vítima, caracterizando o arrendimento eficaz.

Questão 69

De acordo com o Estatuto da pessoa com Deficiência (Lei nº 13.146/15), marque V ou F, conforme sejam verdadeiras ou falsas as afirmativas a seguir.

- () Para fins de aplicação da Lei nº 13.146/15, consideram-se barreiras urbanísticas as existentes nos edifícios públicos e privados.

- () Para fins de aplicação da Lei nº 13.146/15, considera-se moradia para a vida independente da pessoa com deficiência a unidade de oferta do Serviço de Acolhimento do Sistema Único de Assistência Social (Suas) localizadas em áreas residenciais da comunidade, com estruturas adequadas, que possam contar com apoio psicossocial para o atendimento das necessidades da pessoa acolhida, destinadas a jovens e adultos com deficiência, em situação de dependência, que não dispõem de condições de autossustentabilidade e com vínculos familiares fragilizados ou rompidos.
- () Para fins de aplicação da Lei nº 13.146/15, consideram-se adaptações razoáveis as adaptações, modificações e ajustes necessários e adequados que não acarretem ônus desproporcional e indevido, quando requeridos em cada caso, a fim de assegurar que a pessoa com deficiência possa gozar ou exercer, em igualdade de condições e oportunidades com as demais pessoas, todos os direitos e liberdades fundamentais.
- () Para fins de aplicação da Lei nº 13.146/15, considera-se mobiliário urbano o conjunto de objetos existentes nas vias e nos espaços públicos, superpostos ou adicionados aos elementos de urbanização ou de edificação, de forma que sua modificação ou seu traslado não provoque alterações substanciais nesses elementos, tais como semáforos, postes de sinalização e similares, terminais e pontos de acesso coletivo às telecomunicações, fontes de água, lixeiras, toldos, marquises, bancos, quiosques e quaisquer outros de natureza análoga.
- () Para fins de aplicação da Lei nº 13.146/15, considera-se atendente pessoal a pessoa, membro ou não da família, que, com ou sem remuneração, assiste ou presta cuidados básicos e essenciais à pessoa com deficiência no exercício de suas atividades diárias, excluídas as técnicas ou os procedimentos identificados com profissões legalmente estabelecidas.

A alternativa que indica a sequência correta, de cima para baixo, é a

- 01) F V F V F
 02) V V F F F
 03) F F V V V
 04) V F V F V
 05) F F V V F

Questão 70

Sobre a Lei nº 12.527/11 (Lei de Acesso à Informação), é correto afirmar:

- 01) O serviço de busca e fornecimento da informação é pago, salvo nas hipóteses de reprodução de documentos pelo órgão ou entidade pública consultada, situação em que nunca será cobrado o valor referente ao custo dos serviços e dos materiais utilizados.
- 02) Não poderá ser negado acesso à informação necessária à tutela judicial ou administrativa de direitos fundamentais. As informações ou documentos que versem sobre condutas que impliquem violação dos direitos humanos praticada por agentes públicos ou a mando de autoridades públicas poderão ser objeto de restrição de acesso.

- 03) No caso de indeferimento de acesso a informações ou às razões da negativa do acesso, poderá o interessado interpor recurso contra a decisão no prazo de 15 (quinze) dias, a contar da sua ciência.
- 04) A informação em poder dos órgãos e entidades públicas, observado o seu teor e em razão de sua imprescindibilidade à segurança da sociedade ou do Estado, poderá ser classificada como ultrassecreta, secreta ou reservada.
- 05) É dever dos órgãos e entidades públicas promover, mediante requerimentos, a divulgação em local de difícil acesso, no âmbito das competências de outros órgãos, informações de interesse coletivo ou individual por eles produzidas ou custodiadas.

Questão 71

Sobre o Estatuto da Criança e do Adolescente (Lei nº 8.069/90), é **incorreto** o que se afirma em

- 01) O poder público, as instituições e os empregadores propiciarão condições adequadas ao aleitamento materno, inclusive aos filhos de mães submetidas a medida privativa de liberdade.
- 02) O reconhecimento do estado de filiação é direito personalíssimo, indisponível e imprescritível, podendo ser exercitado contra os pais ou seus herdeiros, sem qualquer restrição, observado o segredo de Justiça.
- 03) A criança e o adolescente têm direito à proteção à vida e à saúde, mediante a efetivação de políticas sociais públicas que permitam o nascimento e o desenvolvimento sadio e harmonioso, em condições dignas de existência.
- 04) O vínculo da adoção constitui-se por sentença judicial, que será inscrita no registro civil mediante mandado do qual obrigatoriamente se fornecerá certidão.
- 05) A guarda obriga a prestação de assistência material, moral e educacional à criança ou ao adolescente, conferindo a seu detentor o direito de opor-se a terceiros, inclusive aos pais.

Questão 72

Sobre as Penas no Direito Penal Militar, é **incorreto** o que se afirma em

- 01) A suspensão do exercício do posto, graduação, cargo ou função é uma pena privativa de liberdade, e o tempo da suspensão será computado como de serviço.
- 02) A pena de reforma sujeita o condenado à situação de inatividade, não podendo perceber mais de um vinte e cinco avos do soldo, por ano de serviço, nem receber importância superior à do soldo.
- 03) É dita pena acessória a pena de inabilitação para o exercício da função pública.
- 04) As penas restritivas de direito são penas principais. É possível afirmar que as penas acessórias são penas complementares e ligadas à natureza do crime, ou seja, são formas de repressão mediata, dependentes de outras.
- 05)

Questão 73

Sobre o Direito Penal Militar, o militar que comete crime de incitamento sofrerá pena de

- 01) advertência e multa.
- 02) suspensão.
- 03) detenção de um a três meses.
- 04) reclusão de dois a quatro anos.
- 05) detenção de dois a seis anos.

Questão 74

De acordo com a Lei nº 8.457/92, é correto afirmar:

- 01) Conselho Permanente de Justiça é constituído pelo Juiz-Auditor e quatro Juizes Militares, sob a presidência, dentre estes, de um oficial-general ou oficial superior, de posto mais elevado que o dos demais juizes, ou de maior antiguidade, no caso de igualdade.
- 02) Os juizes militares dos Conselhos Especial e Permanente são sorteados dentre oficiais de carreira, da sede da Auditoria, com vitaliciedade assegurada, recorrendo-se a oficiais no âmbito de jurisdição da Auditoria se insuficientes os da sede e, se persistir a necessidade, excepcionalmente a oficiais que sirvam nas demais localidades abrangidas pela respectiva Circunscrição Judiciária Militar.
- 03) Conselho Especial de Justiça é constituído pelo Juiz-Auditor, por um oficial superior, que será o presidente, e três oficiais de posto até capitão-tenente ou capitão
- 04) O sorteio dos juizes do Conselho Permanente de Justiça é feito pelos Juizes Militares, em audiência privada, entre os dias dez e vinte do último mês do semestre anterior, na presença do Procurador e do Diretor de Secretaria.
- 05) Os Conselhos Especial e Permanente funcionarão na sede das Auditorias, salvo em casos especiais por motivo relevante de ordem pública ou de interesse da Justiça e pelo tempo indispensável, mediante deliberação do Superior Tribunal Federal e do Supremo Tribunal de Justiça.

Questão 75

Sobre Inquérito Policial Militar, é incorreto afirmar:

- 01) O inquérito policial militar é a apuração sumária de fato, que, nos termos legais, configure crime militar, e de sua autoria. Tem o caráter de instrução provisória, cuja finalidade precípua é a de ministrar elementos necessários à propositura da ação penal.
- 02) A designação de escrivão para o inquérito caberá ao respectivo encarregado, se não tiver sido feita pela autoridade que lhe deu delegação para aquele fim, recaindo em segundo ou primeiro-tenente, se o indiciado for oficial, e em sargento, subtenente ou suboficial, nos demais casos.
- 03) Independentemente de flagrante delito, o indiciado poderá ficar detido, durante as investigações policiais, até sessenta dias, comunicando-se a detenção à autoridade judiciária competente. Esse prazo poderá ser prorrogado, por mais trinta dias, pelo subcomandante da Região, Distrito Naval ou Zona Aérea, mediante solicitação fundamentada do encarregado do inquérito e por via administrativa.
- 04) Será encarregado do inquérito, sempre que possível, oficial de posto não inferior ao de capitão ou capitão-tenente; e, em se tratando de infração penal contra a segurança nacional, sê-lo-á, sempre que possível, oficial superior, atendida, em cada caso, a sua hierarquia, se oficial o indiciado.
- 05) Em se tratando da apuração de fato delituoso de excepcional importância ou de difícil elucidação, o encarregado do inquérito poderá solicitar do procurador-geral a indicação de procurador que lhe dê assistência.

* * *

INSTRUÇÕES:

- Leia, com atenção, os três temas propostos. Em seguida, assinale, na Folha de Redação, a quadrícula correspondente ao tema de sua escolha.
- Escreva sua Redação no espaço reservado ao rascunho.
- Transcreva seu texto na Folha de Redação, usando, preferencialmente, caneta de tinta **preta**.
- Se utilizar letra de imprensa, destaque as iniciais maiúsculas.

Será anulada a Redação

- redigida fora do tema proposto;
- apresentada sob forma não articulada verbalmente ou em versos;
- assinada fora do campo próprio;
- escrita a lápis ou de forma ilegível.

Temas para a Redação

Tema I

A missão da Polícia Militar traz, em si, o serviço imprescindível para a sociedade organizada. A disciplina, o senso do dever, a noção clara da missão a cumprir, são virtudes eminentemente éticas e não apenas técnicas. É claro que ninguém serve ao semelhante e à comunidade se for ignorante ou incompetente. Ninguém presta apoio, auxílio, presença aliada à justiça, à ordem e à harmonia, se não estiver bem preparado para seu desempenho profissional. E é nesse sentido que o aperfeiçoamento especializado traz contribuição indispensável. Mas, bem sabemos que a eficiência, a dinamicidade, a atuação eficaz, se não dispensa, certamente transcende esses aspectos. É no lineamento ético, é na honestidade de propósitos, no apoio à administração da justiça, é na elevação das atitudes — tudo formulações éticas — que reside a confiabilidade, o renome, a grandeza, o apreço da população, o reconhecimento da sociedade.

Em verdade, quando somente subsistir a competência técnica ou científica, sem o comprometimento de uma ação virtuosa, a inclinação é de que a confiabilidade, no campo profissional, possa abalar-se, notadamente em profissões que, além de lidarem com a liberdade das pessoas, envolvem maiores riscos e complexidades, dentre estas, a policial torna-se merecedora de realce

Como os policiais militares deveriam estar envaidecidos pelo auspicioso fato de constatarem que pessoas estranhas ao convívio da caserna vêm reconhecer, de maneira tão prudente e límpida, os alicerces éticos da profissão e de atribuir-lhes tão notável merecimento! E, os que se proclamam profissionais, o que têm realizado nesse particular? Infelizmente muito pouco, quando não derribando ou inviabilizando os fundamentos éticos que ainda restam.

(Cel. PM RR VALLA, Wilson Odirley. **Os valores profissionais e os deveres éticos da Polícia Militar**. Disponível em: < <http://www.pmpr.pr.gov.br/modules/conteudo/modules/conteudo/conteudo.php?conteudo=679> >. Acesso em: 29 jul. 2017.)

A partir de uma reflexão sobre as ideias veiculadas no texto, escreva, usando a norma-padrão da língua portuguesa e valendo-se de argumentos que deem suporte à sua opinião sobre assunto, uma **dissertação argumentativa**, discorrendo a respeito do **dilema institucional diante da necessidade que tem de tomar medidas sérias para garantir a ética do policial militar** em um sistema que passa por uma crise mundial.

Tema II

A.

Abre-se 2017 com uma grande vantagem: tornar a expor, com todos os seus contornos, o estado caótico do sistema prisional brasileiro, o que ocorre a partir de duas lamentáveis chacinas ocorridas em Amazonas e Roraima, dois estados nem sempre lembrados, mas sempre estigmatizados.

Lacan já ensina que o gozo não deve se identificar com o prazer pelo prazer, mas como prazer propiciado desde o desprazer do outro, situação infelizmente presente no imaginário coletivo de muitos brasileiros que, alheios a uma compreensão mínima do significado dos direitos humanos, apostam não só na "volta dos militares", como defendem que brasileiros presos, julgados ou não, não têm o direito de desfrutar de condições sadias e dignas no tempo que estiverem privados da liberdade, violência discursiva que, evidentemente, paga o seu preço para incrementar um estágio de já acentuada desigualdade social que temos nas ruas.

As facções criminosas que agem nos presídios como grandes gangues ou cartéis, em verdade, nada mais fazem do que

se aproveitar do abandono e do cinismo do Estado para propalarem um discurso que, por conta do contexto antes mencionado, amplia a sua capacidade de adesão, propiciando que distorções como essas ocorram.

Garantir direito do preso é garantir o direito da sociedade em recebê-lo de volta, se não em melhores, pelo menos não em piores condições do que as obtidas desde o ingresso tormentoso no cárcere. Pior do que privar a liberdade, só mesmo privar a vida: quando ambas as situações ocorrem de modo sucessivo e sob "tutela" do Estado, aí mesmo pode ser o começo do fim, mas que, como toda crise, o momento vivenciado permite repensar e rever caminhos, o que poderia fazer toda a diferença, em especial se os meios de comunicação social, com o poder inegável que têm, não esquecerem e "castrarem" a potencialidade problemática e relevante do assunto nos próximos dias, semanas e meses na busca da próxima sensacionalista manchete.

(Dr. BERCLAZ, Márcio. **O caos no sistema carcerário brasileiro**: em busca de alternativas. Disponível em: <http://justificando.cartacapital.com.br/2017/01/09/o-caos-no-sistema-carcerario-brasileiro-em-busca-de-alternativas/>. Acesso em: 29 jul. 2017.)

B.

As más condições a que presos são submetidos facilitam o crescimento de facções criminosas dentro dos presídios, nos quais o Estado tem cada vez menos influência. "O que acontece é que criamos um modelo para impedir a fuga de certos indivíduos, mas você os deixa se virarem lá dentro. Então, isso facilita a vida de organizações criminosas que tomam conta da cadeia", afirmou o doutor em ciência política e ex-secretário de Segurança Pública Guaracy Mingardi. Segundo ele, o sistema penitenciário sequer pode ser chamado de "sistema". É uma "coisa dispersa", onde cada lugar tem uma regra diferente. De acordo com Mingardi, o Brasil precisa repensar a situação dos seus presos e o motivo pelo qual estão encarcerados. "O Brasil é um dos países com o maior número de presos sem nenhum resultado. Existem pessoas presas por coisas que nem precisaria da privação de liberdade, e não estou falando de homicídio ou assalto à mão armada. Precisamos pensar mais em outras formas que não sejam só aumentar o tamanho das penas".

O presidente nacional da Ordem dos Advogados do Brasil (OAB), Carlos Lamachia disse acreditar que as cadeias são locais onde pequenos infratores se tornam verdadeiros bandidos. "Acho que o Brasil prende mal e, quando prende, em determinadas circunstâncias, ainda alimenta o crime. Encarceramos alguém por um acidente menor. Aí, colocamos essa pessoa dentro de um presídio, no qual ele vai conviver com presos de altíssima periculosidade".

(MÁS CONDIÇÕES das prisões facilitam crescimento de facções. Disponível em: <https://noticias.terra.com.br/brasil/mas-condicoes-dasprisoes-facilitam-crescimento-de-faccoes-dizemespecialistas,2e749bbd213e954ce56a5bb18ffff49cyc3ycqj.html>. Acesso em: 29 jul. 2017.)

Com base na leitura dos textos motivadores e nos conhecimentos prévios sobre a situação do sistema prisional brasileiro, escreva, usando a norma-padrão da língua portuguesa e argumentos que apoiem o seu ponto de vista sobre o tema em foco, um artigo de opinião a respeito da necessidade de que sejam repensadas formas de coibir os crimes na sociedade brasileira, usando, em lugar da privação da liberdade, métodos por meio dos quais os delinquentes passem a contribuir para o progresso do país com sua mão de obra, ainda que monitorada.

Tema III

O ciberativismo é um termo recente e consiste na utilização da internet por grupos politicamente motivados que buscam difundir informações e reivindicações sem qualquer elemento intermediário, com o objetivo de buscar apoio, debater e trocar informação, organizar e mobilizar indivíduos para ações, dentro e fora da rede. Com essas possibilidades, todos podem ser protagonistas de uma causa.

A internet pode ser usada ainda como um canal de comunicação adicional ou para coordenar ações *off-line* de forma mais eficiente. Além disso, permite a criação de organizações *online*, possibilitando que grupos tenham sua base de atuação na rede; o que implica ações no próprio ambiente da rede, como ocupações virtuais e a invasão de sites por hackers.

Sandor Vegh, autor do livro *Classifying forms of online activism: the case of cyberprotests against the World Bank*, de 2003", cita três categorias de atuação do ativismo *online*: 1) conscientização e promoção de uma causa (por exemplo, divulgar o outro lado de uma notícia que possa ter afetado a causa ou uma organização); 2) organização e mobilização (convocar manifestações, fortalecer ou construir um público); e 3) ação e reação.

(MARTINS, Andeia. **Ciberativismo**: ativismo nasce nas redes e mobiliza as ruas do mundo. Disponível em: <Ciberativismo: ativismo nasce nas redes e mobiliza as ruas do mundo Andréia Martins Da Novelo Comunicação04/02/201412h53>. Acesso em: 29 jul. 2017. Adaptado.)

Levando em consideração as informações veiculadas no fragmento acima e suas experiências com as manifestações de rua, escreva, utilizando a norma-padrão da língua portuguesa e fundamentando suas afirmações com exemplos e suas ideias com argumentos admissíveis, um texto na forma de prosa que julgar conveniente sobre o seguinte recorte temático:

O direito constitucional de o cidadão protestar X as formas de atuação do policial militar no controle da ordem e na preservação do bem público.

